臺灣日日新報 夕刊
十一月二十二日
夕刊定價一部二錢
編輯兼發行人 佐々木…
臺北市… 臺灣日日新報社
基隆支局 臺中支局 臺南支局 花蓮港支局 大阪支局 東京支局

無錫を占據す
○○部隊前衛が
廿二日正午頃

【常熟にて二十一日發同盟特派員】片岡、大野、助川各部隊は常熟を抜くや敗走する敵に踏み留まる餘裕を與へず無錫縣城に追擊を續けて居るが敵は敗走に當り街道上の橋梁を燒失した爲め我軍は敵の裏をかき舟艇を利用する水路移動戰にてその先鋒は二十一日午前十一時早くも無錫に迫りつつあり

【蘇州二十二日發同盟至急報】○○部隊前衛は二十二日午前十一時三十分無錫を占據した

第二陣地崩潰 江陰も風前の燈

【上海二十二日發同盟】無錫の陷落に由り江陰要塞より太湖に至る南京防衛第二線陣地も遂に崩潰の止むなきに至り、江陰砲臺の運命は旦夕に迫つた

特別會計からの繰入金は約一億
大藏省當局の企圖

【東京二十一日發同盟】大藏省では明年度豫算の編成に當り例年の如く一般會計と特別會計との關聯を調べるため特別會計より一般會計への繰入金に就て目下關係各省と折衝を重ねてゐるが、明年度は鐵道、通信、朝鮮、台灣、關東局等の各特別會計において相當に餘裕が認められるので總額約一億圓の繰入れを企圖してゐる、右は本年度の繰入金六千七百萬圓に比較すれば相當巨額に達するが大藏省としてはこれに依り一般會計歳出の財源を增加すべく努力してゐる

財政を戰時化 軍事費に主力
嚴査方針をとる理由

【東京二十一日發同盟】明年度豫算に對する大藏省主計局の查定案は總額二十八億七千万円を目標として目下各省と折衝において議されてゐるが、これが内譯について見ると一般豫算總額を示せば

一、既定經費二十五億円

內譯

臨時軍事費二十六億円

一、新規經費二億七千万円

一、復活要求一億円

たり明年度各省要求總額約三十八億円(内新規要求約十二億円)に對して相當嚴しく切つて殘額に査定中である、而して右の査定原案に關しては陸海各省との折衝が開始される事となるが、大藏當局が斯くの如き嚴査方針をもつて臨んだ理由は戰時體制下において財政を戰時化し、追つて提出さるべき臨時軍事費特別會計豫算と今後の施設に關する經費に主力を注ぐとともに一般的な經費を極力節約した爲めである

三省を除いて 審議を終了
廿一日の豫算省議

【東京二十一日發同盟】大藏省豫算省議第二日は二十一日午後首相官邸に閣員一同、陸、海、遞信、拓務各省の明年度豫算に就いて主計局查定原案を審議した結果陸、海、大藏本省の三省並に歳入豫算を除き審議を終り、夫々各省事務當局と折衝を開始した

岡本總領事の申込み内容

【上海二十一日發同盟】共同租界佛租界工部局に對する岡本總領事の申込み内容は左の通り

一、排日抗日團體の解散

(イ)排日抗日並に赤化行動の取締

(ロ)排日抗日條約並に出版物の禁止、映畫及び劇に依る排日抗日の宣傳其他排日行爲一切の取締

(ハ)排日抗日無電放送の取締及び禁止

(ニ)所謂便衣狩りの取締

二、支那地方並に中央政府代表者の追放、支那政府並に國民黨部首腦者の活動の取締並に退去

三、支那の手に依る郵便物並に電信の禁止

四、支那新聞並に通信の支那側の檢閲禁止

五、支那側の不法無電局の禁止

比島を厄介者扱ひ
軍事的にも、經濟的にも
紐育タイムス紙の論説

【ニューヨーク二十日發本社特電】ニユーヨークタイムス紙は二十日の紙上で比島問題を論じ左の如く述べて居る

二、三日前ケソン大統領は比島の安全なる獨立の代りに自治領案に色氣ある事を仄かしたやうだ、米國が比島を合併したのは大間違ひだつたと云ふ事を今日程痛感した時はない、米國は比島を持つて居る爲め極東の紛爭に捲込まれ從來千万の損失をしたし、比島としてもその產業が米國市場に依存して來た關係上經濟的發達が變態化して居る有樣だ、それ故に比島の指導者が獨立よりも自治だけを得て米國の庇護の下に米國市場の自由貿易を續けるのを望むに不思議はない、併し米國としてはこんな虫の好い案は受付けるわけがない、軍事的に見ても比島は米國軍部にとり大した價値はなし陸軍にとつては重荷になるだけだ、今や米比兩者の爲すべき事は獨立に至るまでの過渡期に於ける經濟調整及び獨立後の比島の經濟を米市場に依存の必要無き樣に改造する事であるが是に米比共同委員會が既に行つて居るやうだ

英國に裏切られて 米代表引揚げか
九國會議 殘るは埋葬式

【ワシントン二十一日發同盟】九國條約國會議に對する米國の興味と熱意は全く喪失したと云つて良い、殘る二十二日若くは二十三日の會議は埋葬式と見られ、支那に對し武器其他の援助を與へる案についても米國は全く氣乘りがしてゐない、イーデン英外相も出席しない會議にデヴイス代表が出席する點については非難があり、米國としては此所裏切られた感じもあり速かにデヴイス代表を歸國させよといふ聲が次第に高まつてゐる、果して國務省がデヴイス代表宛てに歸國の訓令を發したか否かは疑問だが米國としては問題が駐留に移送されたら程よく座を外す意向らしい、米國としては今後益々單獨行動の政策に習り假令中立法の發動と迄行かなくとも中立の精神を一層強固に支持し國内問題に沒頭するものと見られる、一方戰局に對しては日本軍の最近の神速な進擊に米國民は驚異の眼を以て見てゐるのみで支那頑強との宣傳がすつかり崩れたので却つて一般の感情も緩和された觀がある

英樞相の訪獨は 相當の收穫を得た
外相は訪英を受諾

【ベルリン二十日發同盟】英樞相ハリファックス卿はドイツ政府當局との會談を終へ二十一日ベルリン出發歸國することとなつたが同樞相の訪獨は當初の豫想に反し相當の效果を收めたものの如く英政府もその相當な收穫として居る歐洲の一般的平和確立案に大部期待を掛けるに至つたと解される、ノイラート獨外相が英國を訪問するに決定したことは英獨接近を約するものとして各方面から注目されてゐるが、消息通はノイラート外相の訪英は政治的よりも寧ろ經濟的方面で成果を擧げるだらうと期待してゐる、即ち男の訪英が兩國の政策に大變化を齎す如き結果を生むであらうとは思はれないが經濟的には巨額な英資本が依然ドイツに投資されて居り、この問題を考慮して男は具體的な通商協定を身月見して來るのではないかと見られる

經濟的方面で 效果を擧げん
獨外相の訪英によつて

【ロンドン二十一日發同盟】ハリファックス卿の訪獨に就いてノイラ…てゐる

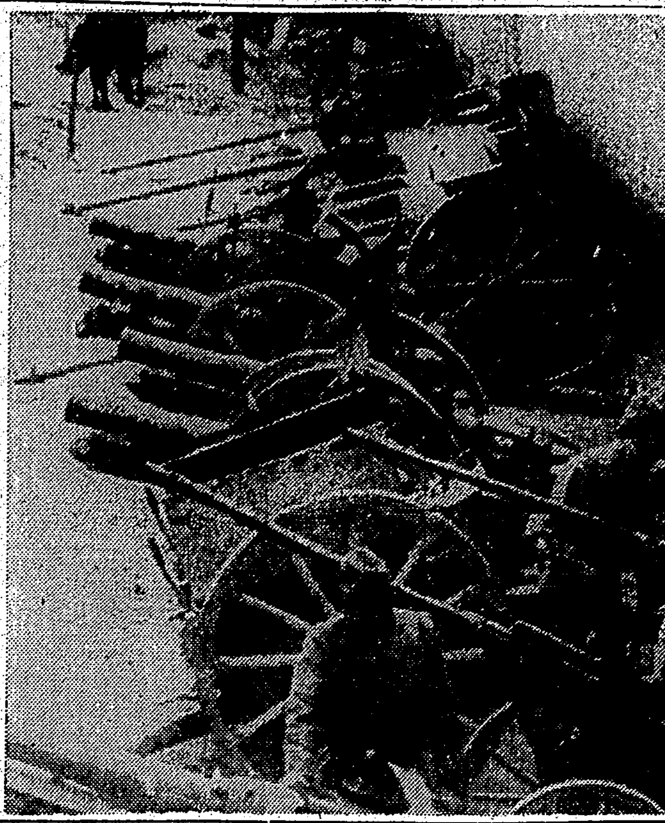

山なす鹵獲品(上海戰線スケッチ)

傷病兵の逃走
二日間に五千餘
皇軍南京に迫ると聞いて

【上海二十二日發】旅行先の首都の結果後方に護送された支那軍の傷病兵は過去の經驗に徴し我皇軍の性格を十分に知つて居るのですつかり怯へ上り、皇軍南京に迫るの報を聞き大恐慌に陷つて居る、現に支那の病院設備の不十分なるに乘じ湖北省より脫出を企て揚子江を渡つて湖南省へ逃亡する傷病兵は二日間で五千餘名の多きに達した、病院では呆然して早速中央に對し報告すると共に湖南省の方へこれが收容方を依頼したが湖南省の方でも後々經費不足で弱つて居る所だからこの上これ等を收容すると湖南省の病院は絶食を餘儀なくされるし、さりとてこの傷病兵が逃亡すれば又惡化の虞れがあるので全く手の着けやう無く困り手傷者の有樣である、長期抗戰の前途も推して知るべきだ

ソ大使館員漢口へ

【モスクワ二十一日發同盟】タス通信二十一日經南京電に據れば支那政府の南京撤退發表に伴ひ南京駐在ソ聯大使館並にタス通信社支局は漢口に移轉するに決定、大使館員並にタス通信員等は二十一日午前南京出發漢口に向つた

伊國新聞に 無視された陳公博
同情獲得工作は徒勞

最近の伊國情勢につき某氏は語る

日獨伊防共協定が成立し日伊の國交は益々その親密の度を深めつつある事は洵に喜ばしい事だ、これに對し支那は不日陳公博を渡伊せしめ伊國朝野の要人と會談せしめ支那に對する伊國の同情をひかんと苦心してゐるやうであるが伊國は日支の事情をよく諒解し充分なる認識を持つて居るので、支那のこの種の工作に對しては何等眩惑される事はあるまいと思ふ、その證據には伊國新聞は毎日日本の立場に同情し日本を誹謗する記事のみを掲げ、陳の再に關しては一事も報せて居らない、これより見ても伊國人心の日本に寄せてゐる厚意が察知される

製粉、電燈事業 興中公司が經營
正式引繼を終つて

【石家莊二十一日發同盟】我軍に依り石家莊が占據されて以來當地に在つた製粉、電燈事業の經營は地元治安維持會に管理せしめてあつたが、今回興中公司の手で經營を管理する事となり、十八日兩者間に證書を交換し二十一日これが正式引繼ぎを終り直ちに操業を開始した、これで食糧缺乏が解決された譯である

日伊、日獨協會設立

【神戸二十二日發本社支局特電】神戸商工會議所では二十一日役員會を開催の結果日獨伊防共協定の締結に鑑み世界の平和確立、三國國民の親善友好を目的として神戸日伊協會並に神戸日獨協會を設立するに決した

對歐無電發信局

【大阪二十二日發本社支局特電】從來名古屋から發信されてゐた對歐無電は名古屋局が廃止され二十二日午前零時から大阪中央局にて發信さるべく切り換られた

その日その日

○"南京さして一目散"は、敵が逃げる圖であり、同時に日本軍が急追擊する圖でもある――

○この圖が、今や全世界人の眼に燒き付けてる、こいつも一驚異

○"驚異日本"の強い印象を心に、太湖を迂回し、南方からも躍進の日本軍しい敵拠点を捨なめの勢ひ

○上海から、抗日の拠点を拔本的に掃蕩する事は國民の熱意、掃除に多少手數がかかつても視倍の上

○支那將領の間に、得意の内紛がこれから"支那芝居"その儘に……大向ふは喝るだらう

○ソ聯よ、支那よ、周圍を見い見い繼ぐが宜い、イザとなると十露盤はじいて親頭を斬る國もあるし

○戰爭が進行中ではあるが、他面為すべき仕事や資業も澤山ある、真髪を"口實"にはしないことだ

○銃後を守る工作が"深かい輿"の人々からも力強く進められる、特に頼もしいは、あの"戀"

人事

▲山縣英太郎氏(日糖支社營業課長) 二十一日夜行にて歸社

▲中田榮次郎氏(南部瓦斯會社) 二十一日内地より歸臺(鐵道ホテル)

▲島袋三郎氏(森永製菓臺灣販賣會社支配人) 今回森永製菓本社に轉じ二十四日午後三時十八分臺北發大和丸にて赴任

無絃琴

この間の夜、天津放送局から小林部隊の前田隊長大尉が"娘子關より太原へ"といふ題で講演をしたが、その中に"娘子關近くに台灣の新高山に非常によく似てゐる山があるので新高山と名づけた"との一節があつた、前田大尉自身か若くは小林部隊の中に台灣へ來て本家の新高山に登るか若くは阿里山辺から遠望して深い印象を持つてゐる將兵が居たものと見える▲何にしても台灣の新高山が、遠く山西省の一角に分家を出したといふのだから誠に朗かな話題である、この娘子關は太行山脈の全脈に万里長城が築かれてゐる天下の險の一つである▲台北帝大の支那通である今村完道教授曰く"支那では非戰を享けず"と言ひ死者の靈に對しては必ず其の子か孫が萬里風雲の者か墓に供養するので無くてはいけない事になつてゐる、語り"後嗣の無い者の供養や祭祀は受付けぬ"といふ建前であるさうだ▲して見ると、今度の北支や中支の戰場で、吾が將兵が"敵にはあれど亡骸に花を手向けて"弔つてやつても手向けられる方では紛議として來て享けるといふ樣な事も無い譯で、この點甚だ非人情の様に聽こえる▲しかし"非戰を享けず"といふのは子孫をして祖先の祭祀を必ず行はしめる為めの敎訓的言ひ傳へで、日本などの樣に祖先崇拜の國には左樣な言ひ傳へは必要ないが、支那では特別に必要だつたと見える、兎に角こんな美しい皇軍の人情も今度の聖戰では支那民衆の眼や心の奥に深く浸み込んだことだらう

浮標のごとき女
(145)

尾崎士郎作　梁川剛一畫

悲しき人々(一四)

木谷の口から、もし桑田のはなしを聴いてゐなかつたら、三重子の心に横瀬を憎む氣もちなぞは起つて來なかつたにちがひない。しかし、今となると横瀬がひた向きになればなるほど三重子の感情は横へ横へと外れてゆくのである。

彼女は石のやうに默したまつてゐた。それが横瀬をますます苛々させるのである。

「何とか言つたらどうだい？」

酒氣を帶びてゐない横瀬の蒼ざめた顏は次第に自嘲的な――といふよりもむしろ、無理に自分をゴマ化さうとする捨鉢な微笑のためにゆがみきつてゐた。

「だつて――」

三重子がもどかしさうな聲で言つた。

「何もいふことなんか無いぢやないの」

「言ふことがない？」

「ええ」

とキッパリ答へたが、そのとき急に殺氣立つてきた横瀬の眼にふれると、さすがにたじたじとなりながら、

「だつて、まるで誤解してらつしやるんだもの。あたしが桑田さんと自分の中で何か約束してゐたなんて」

「さうでなかつたらないと横瀬をもつて答へたらいいぢやないか？」

「だけど、ほんとに偶然なのよ、途中で助けて下すつたひとが、自分のアパートから電話をかけて下さるといふのでお頼みしただけぢやないの」

大谷に出合つた結果を手短かにしやべつてしまふと、三重子は苦しさうに顏をしかめた。

「あたし、ほんとにあの方に申譯ないと思つてゐるのよ――」

「ふふん、お前は桑田君には會はなかつたんだね？」

「まだあんなことを」

「――いや、そんなら」

と横瀬がやつと落ちついた聲で答へた。

「そんならいいんだよ、僕もこんなにムキになる譯ぢやあなかつたんだが、ひとりでゐるといろんな疑ひがどつと押しよせてくるんだ。しかし、とにかく無事でよかつたね、さア、もうすつかり機嫌をなほして、そろそろ眠にしようぢやないか？」

もう、彼女の失踪事件はこのホテルの中でも評判になつてゐるらしい。膳を運んできた若い女中が

「ほんとに大へんでございましたのね」

と壺にはまつたやうな愛想笑ひをうかべた。

女中がかへつてゆくと、横瀬は手酌で酒をぐいぐい呷りながら

「――僕もこんなに惚れてるつもりぢやなかつたが、やつぱりあんなときには仕方がないもんだな」

何氣なくいつて、ひよいと顏をあげると、テーブルをはさんで向ひあつてゐる三重子はさつきからうつ向いたまま考へ込んでゐるのである。一瞬間、横瀬の胸の底に名狀することのできない氣もちがながれていつた。

「おい、どうしたのかい――？」

「あたし――」

と三重子が低い聲で言つた。

「やつぱり自分がまちがつてゐたといふことが今になつて」

「何だい、だしぬけに？」

「ほんとに、自分がどんなにいけないやつだかといふことがわかつてきたのよ」

「困るね――急にそんなことを言ひだして、何だかわけがわからんぢやないか」

ちつと笑をうかべてゐる三重子の顏を、横瀬は不審さうな眼で眺めた。

敵をも勞はる皇軍の正義人道に感服

國際赤十字本部から特派のワットビル大佐語る

【南京二十二日發本社特電】日本軍は毒瓦斯を使用したり、野戦病院を爆撃し、赤十字條約に違反してゐるとの支那の誣訴によりゼネバの國際赤十字本部から上海に特派されたスイス陸軍大佐ワットビル氏は二十一日午後五時長崎入港の日華連絡船で來朝視察から歸國のため乘船したが聞る十月二十三日から上海、南京等各地を調査した、其内容は本部に報告せぬ發表出來ないが戰地の日本軍が敵の負傷者をも親切に勞はり正義人道の厚さに感服した、又日本軍隊の訓練もよく行届いてゐた

捕虜に剃刀持たせて

悠々石黒部隊長の散髪

【某地二十一日發本社特電】永定河の戰に捕虜とした約二百名の支那兵に對しこれにいちく散髪の手傳をしてやり、おまけに若干の錢を與へて郷里に歸へしてやるので、捕虜の父と崇はれてゐる人情部隊長石黒部隊長は吹雪の中を二十一日朝某所の隊長室で二人の捕虜から散髪して貰つた、パラパラ落ちる頭毛を目で追ひ乍ら記者に對して

「これだけ頭毛があれば敵の追撃砲位は防げるよ」はつはつ……

と豪快に笑ふのであつた、此の捕虜は河北省と云ひ十日の大名城攻撃の平岡村を攻略した際逃げ遅れた五十二名の中の一人だが此の少年は部隊長の暖かい懐に飛込んだ譯、歸らうともせず大名から部隊へついて來たもので部隊が川へさしかかつて部隊長の所へ馬を連れて來ればそれを押のけて自分の背に部隊長を乘せて渡るといふ有様、剃刀まで持たせて大丈夫ですかと訊けば、何大丈夫さ、こんなに僕を慕つてゐるんだ、可愛い奴さと雪の朝の捕虜の父は朗らかに笑つた

ある、鋏の手を休めて小野伍長は原隊へ歸れと言ふことを慰いた

隻手の記念品

上海戰線で傷つける七勇士が 看護の婦人達へ絽刺刺繍

【東京二十一日發同盟】牛込第一陸軍病院の陸軍外科第六病室には上海戰線で何れも片腕を失つた七勇士が傷ついた體をベッドに横たへて治療に努めてゐるが一兩日中に國府臺病院に轉送される日も近づいたので今まで日夜身邊の世話と慰問とを與へて呉れた人々へ感謝の意味から「隻手の記念品」を贈らうと申合せ不自由な片手を操り絽刺刺繍を始めたがその血の滲む様な作品が完成への努力苦心の有様が病院内の話題となつてゐる、隻手の七勇士は高橋部隊小隊長大熊少尉、同太田軍曹（熊本縣出身）部隊小隊長……伍長外五名で何れも九月二十七、八日頃の羅店鎭附近の激戰で右腕又は左腕をもぎ取られ死線を越えて來た選抜きの勇士ばかりである、二十一日午後國民病院を訪れると當つての勇士達は或は右手或は左手の失はれた方の腕の下で絽刺の枠を押へ片手に針を取つて「騎兵の圖」や、「支那の風景」を懸命に刺繍をしてゐたが鋭い銃劍を握つた手の平は脆くれ立つて相手が繊細な手藝品では敵前の決死行よりも困難を極めるらしく時に苦心慘澹血の滲む様な努力で

ので洗濯から繃帯の巻替へ何から何まで世話して呉れた奉仕の婦人達と病院の職員へ何か送らうと言ふのでそれでは片手でした最初の仕事が良からうと言ふので者で呂刺を始めました、之で財布でも作つて送らうと言ふ計畫です、失つた腕ですがもう痛む程でもありませんがやはり朝晩の寒氣がいけません、始めは兩手に銃を握つて突撃した夢か、なくなつた片手も一緒に擧げて万歳を叫んだ夢とかをよく見ては痛くつて目を覺ましたものですがその度になくなつた腕の附根を撫でて寂しかつたものですよ、然しもう皆覺悟が出來て片手で出來る仕事を探してゐる様な譯ですがね、何かありませんかははは

小野伍長と一緒に他の勇士達も朗かな笑ひ声をあげた

揚子江上陸新鋭部隊

寫眞(上)は上陸に成功した〇〇部隊(下)は揚子江敵前上陸直後こも敵兵をなしつつ前進する〇〇部隊

周家口空爆

海軍航空隊が

【上海二十二日發同盟】艦隊報道部二十二日午前八時發表

昨二十一日我が海軍航空隊は河南省周家口飛行場を急襲し地上に待機せる敵飛行機大型一臺小型十臺を大破し建物二棟を炎上せしめて全機歸還したり

敵數十名を芋刺し

磁縣襲撃の中央軍撃退さる

【磁縣二十一日發本社特電】磁縣は十四日拂曉中央軍第二師の兵約六百の襲撃を受けたが警備中の森田部隊約〇〇名の奮戦により貴き得た、即ち同地飛行場西北の部落から六百の敵が一齊に射撃し來りその内百五十名は機銃、迫撃砲の掩護射撃で左翼に迫り喚聲を擧げて十五米位迄肉薄した、この時右翼の高地からも機銃二を以て猛射を浴せ來たので先づ右翼高地を確保する為め新島一等兵を分隊長とする五名は銃劍を閃めかして躍り込み忽ちにして群がる敵數十名を芋刺にして敵の背後を猛射したので不意を食つた敵兵は五六十の遺棄屍體を殘して東南方の闇の中に遁走し去つた、この戰ひで戰死三名、重傷二名、又指揮官小此木少尉は去る七日野戰病院を退院した許りの病軀であり乍ら勇敢力戰し左眼、左右の肩、右頬、腰部の五ケ所に敵彈を受け瀕死の重傷を負つた

猛烈な時化

山西丸、長沙丸引返す

【基隆電話】基隆近海の時化は二十一日來益々猛烈となり幸ひ未だ船舶の被害を聞かぬが二十一日夜大連に向けて出帆せる山西丸及び内地に向つた商船長沙丸は難を避けて二十二日未明港外に引返して待機、殊に山西丸に乘つた約四十名の船客は船酔の為め半死半生の態であつた、入港豫定の船舶でまだ姿を見せぬもの多數あり來航中の〇〇さへ一日遅れるとの通報あり又出港見合せの船舶は香港丸以下數隻にも上り港は滿員の盛況である

親日の伊國民と音樂で交驩

太田女史と諏訪孃ローマへ

【パリ二十一日發本社特電】パリ滯在中の音樂家太田綾子女史並に諏訪根自子孃は國民使節大倉喜七郎男の求めにより二十一日午前パリを出發ローマに向つた兩人はローマに到着の上大倉男主催の日伊交驩晩餐會に出席、得意の聲樂とヴァイオリンで親日イタリー官民に接する豫定だが更に大倉男一行と共にイタリー各地を巡遊し男主催の晩餐會に出席して接待に當る筈である、尚根自子孃はイタリー巡遊後ブラッセルからパリに移り同じく大倉男の肝煎で今後二年間フランス名提琴家に就て本格的にヴァイオリンの修業を積けることとなつた

名作「天に代りて」の本當の作曲者判明

薄命の音樂家 故深澤登代吉氏

【東京二十一日發本社特電】勇壯全國民の血をわかす不朽の名軍歌日本陸軍の歌「天に代りて不義を討つ」の本當の作曲者が判明した元來この日本陸軍の歌は故大和田建樹の作詞開成館主故西野虎吉作曲として明治卅七年夏開成館から出版以來その歌詞は不朽の軍歌として津々浦々に廣く愛唱されて來たが此本當の作曲者は不明とされ今次事變でコロムビアがこのレコードを出した際も開成館との間に著作權の問題で紛争が起きたほどである、所がこの程和歌山市小松原通り一丁目金森病院長醫學博士金森鑑雄氏が高山と號して尺八に興味を持つ所から昔の曲符の文獻をあさつてゐる中自分の藏書の明治二十八年三月大阪心齋橋二木書店から發行された文部省檢定濟新編帝國軍歌と言ふ四六版の小冊子の中に中村秋香作詞、深澤登代吉作曲として卜調四拍子日本陸軍の歌と全く同一曲の「四千餘万の同胞よ」といふ歌を發見した、十年の間隔を置いて全く同一曲が二人の違つた人の作曲として出されることを不思議に思つた金森氏は知人の作曲家堀内敬三氏にこれを質し、茲に端なくも日本陸軍の歌の眞の作曲者と賤るべき人が判明したわけである、深澤登代吉氏は明治二十年上野音樂學校を卒業直ちに亞米利加に渡り其の後歸朝して各地の師範學校に教鞭を執り病魔に冒され明治二十四年六月逝つた薄命の音樂家である、尚深澤氏の長女千代さんが後のオペラ華やかなりし時代のヒロイン故原リノさんであることもあまり知られてゐない

商店は門戸を閉ち さびれ切つた青島

同地に足を踏入れた一邦人談

【天津二十一日發同盟】二十日天津に來着した日本人宇野某は去る十七日上海より英汽船に乘船し同行の一瀬羅新聞記者とともに青島に上陸したが邦人引揚後青島に足を踏入れた最初の邦人とし同方面の狀況に關し左の如く語つた

十七日青島に寄港上陸して見たが今は全くさびれ切つてゐる、各商店は一部門戸を開けてゐるが人通りも少なくショーウインドー等は大抵閉められてゐた、青島埠頭附近は支那兵に依つて海に向け頻りに塹壕が構築され一般市民は今にも日本軍が攻撃して來はせぬかと怖れてゐる、排日の空氣は依然強く支那側は頻りに自國軍隊の大勝を報道してゐた模様であるが最近では大部眞相が判明して戰々兢々たるものがあつた

軍服を着て出征の芝居

惡辣な詐欺漢捕はる

【基隆電話】時局を惡用する不屆きな男──宮崎縣人住所不定無職□山三郎（三）は本年一月台北聯隊より歸休日本通運基隆支店見習員となつたが事變後間もなく不都合の廉で馘首されそのまゝ同會社舍苦力頭鍋有方に棲八をきめこみ八月初旬現金を竊取せんとするのを發見され、途に追出されたので此處で時局惡用の一芝居をたくらみ軍服を着て鍋方に赴き召集されたから出征すると餞別まで貰つて家人を誑かしその後十餘回に亘つて鍋方に忍び込み現金計り五百円を竊取之を全部遊興に入れあげてゐたもので遂に足がつき基隆署江崎、熊火兩刑事に逮捕されたが同夜の召集の芝居はすつかり利いて被害者もまさか相手が詐欺山だとは夢にも考へなかつたと言つてゐた

税金を怠納し

强制執行妨害

【基隆電話】銃後の熱誠溢るゝ今日不都合にも税金も納めず而も强制執行に赴いた税務吏に暴行を加へ公務執行を妨害した非國民がある、二十一日午後三時頃台北州基隆市屋の兩税務吏が第三種所得税金四十六円四錢を怠納した市内玉田町二ノ三七旅館業林吉方に赴き滯納處分を執行せんとするや林の家族顔□□は不遜にも兩税務吏に暴言を吐き果ては手拳で毆打したのを偶々通り合せた基隆署岸警部、熊添兩刑事が發見逮捕し目下公務執行妨害罪として留置取調中である

……施計盜に關する管内監督者會議を開催した

豪雨を冒して青年團の査閲

けふ基隆郡で擧行

【基隆電話】基隆市に於ける青年總動員の最後の華たる合同査閲は二十二日午前八時より高砂公園で擧行されたがこの日の基隆は前日來の豪雨沛然降り注ぐ最悪の天候で集まる者八千子を先頭に各公學校基原の訓練修了男女青年二千名、矢野市尹以下市役所及び學校職員、國子分室長、三宅署長以下參與も臨場し嚴粛な査閲が行はれ次いで矢野市尹の訓示を述べ万歳三唱に終了、それより一同隊伍を整へ國旗を先頭に軍歌を高唱しつつ市内を行進し基隆神社に參拜、同九時四十分散會したが非常な好成績であつた、訓練中成績特に優秀なりとして表彰された者林名義君外三十四名、尚この日は青年記念日とて夜七時からは公會堂に於て内台男女各青年團の記念式が擧行され講演會も行はれることになつてゐる

南署の精神動員打合せ

台北南署では二十二日午後一時より同署會議室に於て佐々木署長各警部長臨席の下に管内區長……精神總動員實……

金亭取毀し

【新竹電話】新竹市内寺廟の金亭取毀しは新竹市生活改善會によつて既報の如く二十二日午前十時より城隍廟内に於て吉田市尹、石後署長、劉助役外市内有力者及び各寺廟管理人八十餘名列席の下に執行された、讀經、報告文朗讀、吉田市尹の祝辭あつて花火一發を合圖に佐久間、清水兩氏、吉田市尹、石後署長、吳式敦氏等の鍬入れをなし發會式の上金亭の取毀しを始め市内八大寺廟外二十九寺廟の金亭を逐次取毀し遂々たる金紙の焚燒も二十二日から姿を消す事となつた

あすの天氣

臺北地方　東の疾風雨後曇

北部地方　北東の疾風雨後曇

東部地方　東の疾風雨後曇

西部地方　北の疾風曇時々雨

南部地方　北の強風雨後曇

今晩の映畫

◆國際館　1 四つの戀愛　2 明朗色時代　3 朝日世界ニュース

◆芳乃館　1 大毎日支那事變ニュース　2 みだれ島田　3 全勝攻略　4 南京天嶮吉松

◆新世界館　1 パ社ニュース五七八報　2 上州熱血児　3 涼太郎笠　4 この子迷いの印籠

◆タイゲキ　1 薬暗しき空想　2 支那事變特報　3 世界大海戰ヘル・ピロウ

◆大世界館　1 実母と漫畫　2 惡山彦完結篇　3 若しも月給が上つたら　4 朝日パ社ニュース・タイムス

カブレぬ白毛染 黑(くろ) 若(わか) 全國有名化粧品店にあり 本舗 尼崎市西長洲 甲陽藥化學研究所

天下之銘酒 鹿紋白雪

料理屋 壽司天ぷら魚文 生そば辨金京町店
金融 電話商品券 金融
洋服 新子供服 日進マーケット
薬種商 喘息にワンカ 吸入用酸素
肺炎で御困りの方は先づ一服アンチフルゲン
時計眼鏡 和田はメガネ專門 メガネ專門金光堂
寫眞 カメラ中古品高價買入
北蓄音器 新古洋樂レコード買 白柚とジャパン
内地土産 芭蕉煎餅下江商店
臺口案内
雜件 冬シャツ靴下村井 特許商標岸喜鑑 流質何でも有る店 秋植種子着 フスマ張替 熊崎式姓名學 高速度編物教授 純秋田犬 犬の病院 紅療院長募集

愛國流行歌 軽壕夜曲 唄 一管弘 タイへイレコード

進軍第一歩 これぞ！銃後國民熱唱の歌！ 作詞 松島詩子 唄 樋口静雄 (20023) (片面) 戰ひ止みて この力強さ この感激！ キングレコード

肋膜炎… 外用藥テラピア

アモンパパヤ 美顔クリーム ニキビ ソバカス シミ取り パパヤ洗粉

性病科 皮膚科 泌尿器 外科・婦人科 田和皮膚科 台北市西門町

花柳病科 周磐石 台北市太平町 電話五五三

ぜん息・神經痛や 高血壓 中風 血の「濁り」をとり原因から治療せよ 不治でない

藥取締で有名な今津博士は…

今津化學研究所

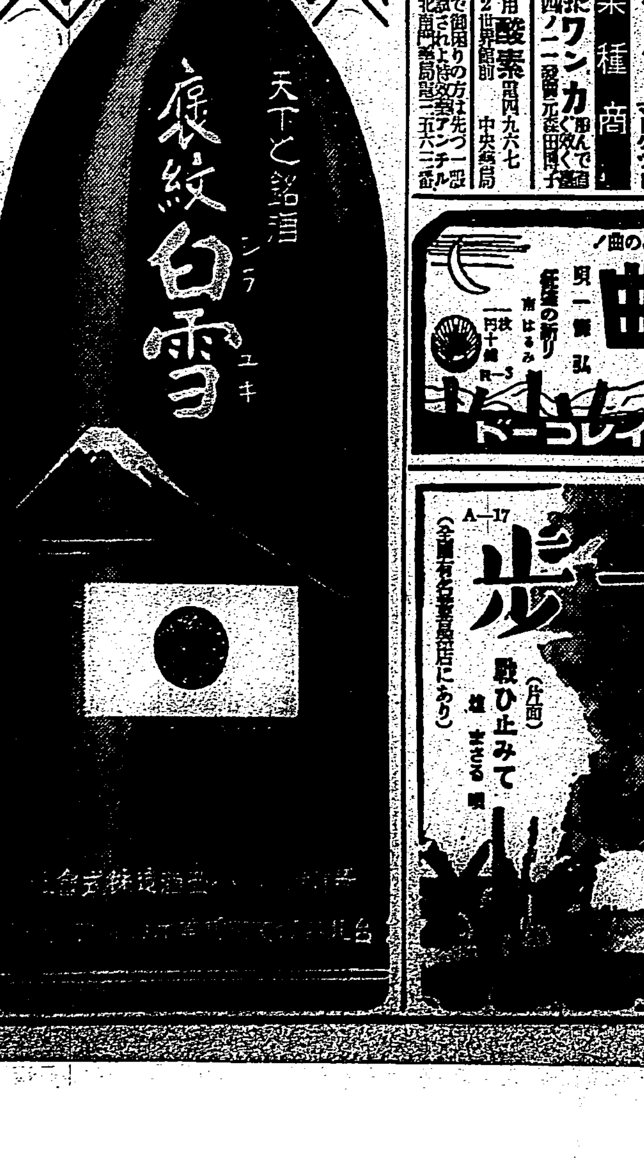

時局と子供の體育の問題
愛兒の保健衛生を閑却しない樣

文部省體育官　大西永次郎

時局重大の折、これが子供達の精神並びに肉體に及ぼす影響も少なくないと思ひますが、特に兒童保健の上から考へて細かく注意して見ますと一般家庭の世親及び學校當局で注意しなければならない問題が多いと思ひます。

先づこの非常時に際して節約といふ事が強調されて、それが家庭經濟に大きな影響を及ぼし、何でも節約一天張りといふ事になつてやゝもすれば消極的になり勝ちです。

◇……◇

こんな際ですから節約は大變結構で、是非とも勵行しなければなりませんが、それは今後注意をしてゐた家庭に最も注意すべき事であり、且つ又、子供は精神的にも肉體的にも成長過程にあり、これから大きくならねばならないのですから、必要な榮養分を是非攝らせなければなりません。各國の榮養業は勿論おやつ等も子供の保健の上に必要なものである以上、これを節約するといふ事は考へねばなりません。また非常時だから運動會を止めたり、ハイキングを廢したりするといふ事も考へものです。これ等は實際にわたらぬ以上そして健康上必要である以上、よすといふことは子供の體格たる元氣を萎縮させるばかりです。寧ろかういふことは、精神作興の上からこの際大いに奬勵したいものです。

◇……◇

殊に都會地の子供は平素案外日光を受けることが少いのですから日曜日等にも野外へ行くとかハイキングするとかして日光と新鮮な空氣に接することは健康上缺くべからざるものですから、これは大いに奬めたいものです。節約を主としてゐる折のこと故、自動車で行つてゐる處ならば、電車又は大して遠くないなら歩いてゆくとかお弁當も榮養を中心にした家でつくつたものといふ点に注意して下さい。日の丸弁當等といふのもお弁當のお菜の脱線する様な傾風のある學校等でやる事は甚だ結構ですが、毎日やるのは榮養の點から考へものです。

とかく、かういふ時局には戰爭だけに国民が氣を奪はれて子供の健康を疎かにされ易い傾向があるやうです。その結果は第二の国民の體格の低下となつたらそれこそ国力の消長に大きな暗影を投ずるものですから由々しい問題でせう。

◇……◇

歐州大戰の時、ドイツ国民は食料の缺乏が甚だしく殆ど飢餓状態になつたので食べられるものも食べないで、中には馬鈴薯をスープにして啜りながら數日命をつないだといふ様な話もきいてゐますが、その結果、国民の體質が非常に低下し弱い子供が生れたのです。日本の現状はそこまで切迫してゐませんから、なるべく大人は節約しても子供は從來の生活様式を崩したくないと思ひます。

遠足もやればハイキングもやる、食物もあまり低下させない様に、またこれから寒さに向ふのですが毛織物の節約から防寒衣類もこの際新調を見合せねばなりませんから古いものを手入して着せるとか大人のものを仕立直しを着せる様にあまり大きな變動を子供の生活に起させない様にしたいものです。

家庭と婦人　①　②

非常時婦人服コンクール（四）

實踐洋裁女學院長谷喜代子氏案

洋服用スリーピースで普通でも氣輕な感じで着られます、袖口と脇につけた釦で二様のスタイルが作ります。スカートもデイヴァイデツドスカートで、サスペンダーをつけて活動的な感じを出して居ります。裾口に釦とループをつけて必要に應じて膝の上で留めブルマーの様に致します（1）平常姿（2）非常時姿

マッチで何故火がつくか？
この答が正しく出來ますか？

マッチで何故火がつくか？そんなことはわけなく答へられるといふ方が、いざ話してみると正しくない点がよくあります。

それで、マッチの原理をよくのみこんでゐていただきたいと思ひます。

空氣中には酸素があつて、いろいろのものがこれと化合します。鉄がさびるのもその酸素が鉄と化合するからです。これを酸化作用といひますが、この作用が急に起つて熱と光を出すのが、物の燃えるといふことです。しかし、この作用が起るには、その物をある温度以上に熱しなければなりません。また、この作用は酸素が多いほどはげしく行はれます。マッチの原理も、ただこれだけのことなのです。

×

マッチの箱に塗つてある藥は、赤燐といふ燐の一種と二酸化マンガンといふ粉で、これに砂やガラスの粉を混ぜ、膠（ニカハ）に溶いて塗りつけてあるのです。次に軸につけてある藥品は硫化アンチモン、二酸化マンガン、鹽素酸カリなどで、矢張り膠（ニカハ）でねりかためたものです。今、軸の頭を箱の藥の塗つたところでこすると、どういふことが起るかといひますと。先づ、摩擦によつて熱が出ます。箱の方に塗つてある砂やガラスのために摩擦が多く熱も高いのです。

ところが赤燐といふものは、割に低い温度で燃え出すものですから、先づこれが燃え出すのです。次に硫化アンチモンといふものも赤燐ほどではないが、割に低い熱で燃え出すものですから、燃える時生ずる熱で、この硫化アンチモンが燃え出します。一方におきまして、鹽素酸カリといふものは熱のために分解して酸素を出すものです。この作用に二酸化マンガンがあると、一層たやすく行はれるので、ここに澤山の酸素ができ、硫化アンチモンはますます燃え出し、頭に火がつくことになるのです。ところで軸の木は、燃えやすい木ですが、その藥の塗つてあるところは、火にあぶつて少しこがし、その上パラフインが塗つてあるのですが、それも直ぐ燃え出し、火がつくことになるのです。

昔は黄燐マッチといつて非常に燃えやすいもので、一寸何にでもこすれば火がつく便利なものがありましたが、今日では危險なので用ひられてゐません。最近では、軸が燃えても燃えきらず、炭となつて殘り、火のついた頭が落ちないマッチがあります。これは軸に燐酸アンモニウムといふ藥の溶液を浸みこませたもので、これを安全マッチといひます。

重寶ノート

食品を切るにもコツがあります。つき立ての餅を切るには大根を切つてすぐにその庖丁で切れば、ベタつかず見事に切れます。カステラ、パンの類は庖丁、ナイフの類を温めて切れば實に鮮かに切れます

海苔巻すしを切るには、庖丁に酢を塗ればよろしい

御存知ですか
―栗煎餅の作り方―

栗飯や栗のきんとんなど栗の調理はきまつてゐますが、一寸風變りな栗せんべいなど子供のおやつに喜ばれませう。

その作り方は、栗の厚皮を剝き澁皮もとり、出來るだけ薄く切つて水分を十分に拭き取り、ゴマ油を鍋に入れて煮立つて來たときに切つておいた栗を入れ、浮いて來たところで揚げて食鹽を振ります。この場合栗と同じ位の大きさに切つた紙片を揚げた栗と一緒にまぜておくと油の切れがよい。なほ鍋からあげて鹽をふる代りにお砂糖をまぶした方が子供向でせう。鹽をまぶしたのはお酒のつまみ物としておつなものです。

診療室　治療相談

淋病
淋菌を二重に殺菌し再發せぬ新發明療法
専門家悉く驚嘆　素人でも安全に出來る

擔當　東京日比谷病院長　醫學博士　深瀨周一先生

患者　私は長年淋病の内服藥をやつてみますが未だに過勞や呑み過ぎ時候の變り目毎に膿が出てとても苦痛が多いのです

博士　内服藥では淋病が根本から治るものではない。獨逸の有名な淋病學者ワレンチン博士が嘗て、長い間ビヤクダン油を呑ませてゐる患者の小便を檢査して見ると中に淋菌が盛んに殖えてゐるのを發見したので「内服藥は淋菌を殺す力がないから淋病は絶對に治らぬ」と世界に發表してから、内服藥の信用はすつかり地に墜ちて、現在では學識と手腕のある醫者は内服藥に目もくれず、局所療法と云つて尿道に直接藥を使つて治して終ふ。之れも世界的に認められたる事實だ。

患者　併し内服藥は手輕で良いですね

博士　如何に手輕でこつそり出來ると云つても淋病が治らねば水の泡だ。胃腸を害し腎臓から血の小便が出る皮膚に發疹が出來る。物を何を苦しんで左様な役に立たぬ内服藥を呑むのか、現在賢者が好い例だ

患者　併し局所藥は睾丸炎や副睾丸炎膀胱炎等の併發症を起すときいてゐるのでまだ使つて見ませんが

博士　從來の様なものは使用せぬが安心だ、役にも立たぬ殺菌力の弱い液を無理に尿道へ入れる方法も惡いし、藥その物の性質もなつてゐない。既でも副作用は起きる

患者　急性のうちに治らぬものですか慢性にならずに濟む様な

博士　藥と方法さへ確實なら急性を治すのはいと易い事だ。内服藥を呑んだりあれこれと迷つてゐる間に、淋菌の性質として奥へ奥へ一面にドン〳〵殖えて根を深く降して終ふ。だから急性の内に局所の手當で治せば、絶對後腎の病苦はない。

患者　膿が出なくなつても呑み過ぎ過勞の後や時候の變り目に再發するのは何故ですか

博士　慢性になつたからである。淋菌は小便の道の周圍を廓く包む海綿體といふ無數の目に見えぬ小さい袋や曲りくねつた無數の管の中の深い處に入り込むもので、そうなつたら浴びる程内服藥を呑もうと、ありふれた局所藥を何百本何十瓦使つた處で、中に居る淋菌は金輪際死にません。死なゝければ折にふれ時にあたつて盛んに活動する。之れが再發の原因です。

患者　成る程はつきり判りましたでは然らず効く局所藥はありますか

博士　内服藥が駄目と判つてから各國で淋菌をひねつて局所藥を作つて見たが、深い處に届く様な藥は殺菌力弱くて役に立たず、殺菌力が強いものは深い處に届かぬ。つまりあちら立てればこちら立たぬの諺の様なのが從來の局所藥なるものゝ有様で、仕方なしに坐藥や挿入藥にして形を變へて見ても、藥の力は少しも變らず、[illegible]ので醫者としても實に遺憾の極みであつたのである。

患者　醫學は進んだと云つても治療は駄目ですね

博士　所が必要は發明の母と云ふが、東京吉原遊廓の病院長として令名嘖々であつた佐藤榮先生が在任中不撓不屈の研究の結果一千倍に薄めても五分間に淋菌を殺す強烈な殺菌力を、特殊な方法で尿道の裏側深くに迄届かせる藥ブラオンギンを發明されたのだ。

患者　吉原病院長の苦心發明は如何にも淋病藥に相應しいですね

博士　その藥は現在私の病院で使つてゐるブラオンギン・ケンゴールで効果は例外なく最大である。十數年の慢性症は勿論、數年のものなら一月かゝらぬ驚く可き効果で、數年小便の淋糸の濁りのとれぬのが廿日かゝらず清澄になつてゐる。こんな例は無數にある。偉大な發明である

患者　ではすぐケンゴールを使ひます

博士　使ひ方が又これ以上理想的な物はない。急性でも慢性でも先づ一號藥を使ひ二號藥を使ふ。こうして淋毒菌を二重に攻め殺すのだからどんな惡性でも必ず治ること請合だ。

患者　それ程きくなら手當てが相當六ケしいでせう

博士　方法は頗る簡單で時間は一回二分ですむそれでゐて副作用は絶對ない。實に敬服の外はない。電氣注射療法も問題ではない

患者　私は多忙で毎日治療して貰へませんが

博士　來れぬ時は自宅でも心配なく出來る。貴君のは相當惡性であるが心配はない。根本的に治る事は請合ふ

藥價最低廉で最大効果

醫學博士深瀨周一先生御推賞のブラオンギン・ケンゴールは從來の内服や一般注入藥挿入藥と全然性質の異なる眞の專門醫家御使用の効果藥で全治者既に無數である。併も藥價頗る低廉にて絶對安全に副作用なく素人にても使用簡易である、如何がはしき内服藥熱器療法の類を捨て直に本劑を使用されよ。一生幸福を失ひ金錢を空費をする勿れ。

代用藥類ジテナシ　本劑は研究藥ですから局所藥には代用藥は絶對ありません。御買求めには日東製藥合名會社製品ブラオンギン・ケンゴールと特に御指定あつて偽局所品を御求めなきやう。

全國藥店ニアリ　品切れの時は直接總代理店へ

藥價　特等及藥一圓九十錢　（男子用（ケンゴール一號ケンゴール二號）婦人用（三號）の別を御明記の事）二五瓦入三円八十錢（五十回分一回七錢五厘）五〇瓦入七円（百回分一回七錢）八〇瓦入十円（百六十回分一回六錢）

無代　西醫學博士著「淋病の絶對退治」一冊を進呈　あと治療の讀本が判る、左記總代理店へハガキで御申込下さい　五15

東京市芝區新町十三番地　總代理店　合名會社　河原商店　振替東京三三〇一九　電話三田（一一六八・一六三九）

にきびとり美顔水

ニキビ 吹出物 にゼヒ この藥

ニキビ吹出物に非常によく効くので大評判の藥です。ニキビ、吹出物の方に、ゼヒ御勸めしたい藥！

美容藥としても　入浴後や洗顔後等にお用ひになれば實に爽快で、ニキビ吹出物を防ぎ、お顔がとても美しくなります。

蚤蚊南京虫等の毒虫でカユい時　蚤、蚊、南京虫、家ダニ其他毒虫でカユい時にお用ひになりましても大へんよろしいので、この藥を御家庭に一瓶お備へになればとても重寶です。

肌色美顔水

アブラ顔や色の白くない方に一等の水白粉！

▲**特別の化粧力**　この水白粉は獨特の優秀な美容成分と微妙な肌色の作用で、色の白くない方やアブラ顔の方にも、不思議にキメから白いやうなスッキリしたお化粧が出來るので大評判！

食慾を増す！消化を促す！

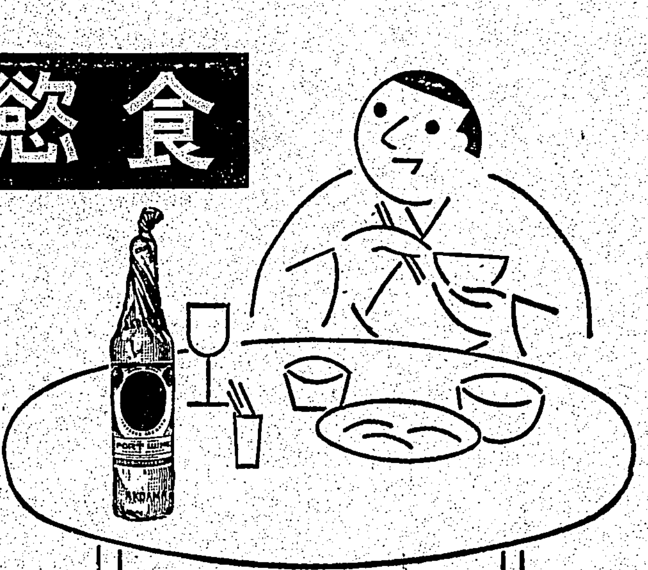

食慾の旺盛であることが、健康の保持增進の上に如何に重要であるかは云ふ迄もありません。病人でも「よく喰べるものは助かる」といふくらゐです。

■赤玉ポートワインには、程よい、快い酒味があります。食前に飲めば、これが舌神經を適度に刺戟して、よく食慾を呼び食事をとても美味しく樂しく進めます。

■食事を美味しく樂しくとれば、それだけで消化の上に好影響があるのですが、赤玉ポートワイン自体も直接消化液の分泌を盛んにしますので喰べたものの消化率は更に一層よくなるのです。

食後の腹具合が良い！

赤玉ポートワインは消化液の分泌を盛んにするだけでなく更に胃の活動全般を盛んにしますので、これを飲んで食事した後は腹具合が大變よいのです。

■赤玉ポートワインは精力となる榮養素…葡萄糖・果糖を豊富に有してをりますがこれは消化の必要なくスグ吸收されますので、この点でも胃腸の勞力が省けて腹具合が大變よい譯なのです。

赤玉ポートワイン
美味　滋養　葡萄酒

喘息 アストマン

注射代用新藥　大學病院公立病院並に一般有名醫家に賞用せらる

發明西田屋　特約店　資生堂・山陽堂・吉田・臺北藥局

考へが集中しない　散漫だ　我れ乍ら氣があせる　こんな時にノーシンを●

最高の品質　最大生産力　最古の歴史　最新の設備

羽車ソース

本舗　尼崎市西長洲　甲陽藥化學研究所

國定忠次 (112)

長谷川伸作 岩田專太郎畫

（荒木脅威）

化けの皮 (三)

「勝負するか」

と、頑鉄は罵声と共に、いきなり組付いてかかるを忠次は苦もなく躱し、

「ヘツ、ぴしと離れでやがる、それなのに喰りつかれて耐るかい」

「な、何をいやがるだ。離れてるで躱いだか、だれがおらを喰らしただ」

「おいお馬鹿さん。帯を腕へ絡めてる奴があるか」

「な、何をいやがるだ。われが引ッぱるから成つただ」

と、胴際をつきながら頑鉄は、帯を解きにかかつたが混つてゐて容易に解けない、えゝ面倒と腕脱ぎになり裸になる。

忠次はその間に手でお鬮に、

「行つてしまへ」

と、合圖した。

お鬮はそれまで成行きを極める心の離れはないが、と、云つて捨てて行く氣にもなれず、おろおろわなわな、狼狽つ胴へつしてゐただけに、合圖とともに絡めて挑げた、逃げは逃げても、心がかりで逃げ切れず立停まつた。

こつちでは忠次が後さがりに退いてゐる。頑鉄は裸身の足に絡まる着物を、自暴ながら蹴脱して、

「待て。やい待て」

白く光る眼を忠次の笠に向け、後を追つてゐる。と、忠次が、

「おい飢餓年の穿魚」

「そんな者と争うだ」

「手前どこの者だ？」

謝々ながら忠次に甦つてきた記憶がある。下野路を経めぐるうち聞き慣えた吉兵衛、この男の声を聞いたかも知れない——。

名乗り合ふべき機會は紙一重の違ひで背き去つた。頑鉄がそのとき一言吼えて組付いた。

忠次はひらりと再び躱し、前に泳ぐ頑鉄のうしろ腰、獨身褌の三ツのあたりをはツたと蹴つた、前と同じ手を忠次はつかつた。

たツたツた、我にもなく駆けだして行つた頑鉄が、道の右横手の林の中へ飛びこみ、欅の木に、

「はあッ」

と、云つて獅咬みついた。とても、敵ひ難しとさすがに氣がつくと吐息がわれにもなく出た。

「ふうウ——」

「おう、穿魚の干物、穿魚ニウ」

「……」

「箸り前なら叩ッ斬る奴だ、さもなければお上へ突出し御法の通りお成刑にかからせる奴だ」

「……」

「女に聞いても訳はいはねえ。物擦りかと訊けば、いいえと返辞だ。色の恨みかと訊けばこいつにも返辞はいいえだ。俺にや訳が判らねえから先づ今夜の處は助けて置いてやるが、一度と會つたらただでは濟まさねえ」

「……」

「俺はこれからずッと下へさがつて左りに切れて、櫛生へ出る途中の国定村といふ處の者だ」

「えッ」

頑鉄がびくりとして首を振向けた。今の国定一家にこんな声の人はゐないと思つた、で、

「嘘をつくでねえ」

と、やつた。

「嘘だと？馬鹿め」

笑つて忠次はもう何もいはないサツさツと行きかける、と、頑鉄が、

「嘘つくでねえぞ、おら、国定の者だ」

今度は忠次が相手にしない。

「嘘つくない。馬鹿な奴だ」

女はと忠次が見た。

お鬮は十二、三間先で、川添ひに立つてゐる。白い手を流れに向けて振つた、残りの紙吹雪が二、三千枚ぱツと宙に舞つた。

頑鉄の眼中、紙吹雪もお鬮も今はない、氣になるのは国定村の者といふ、夜旅かけた男のこと、

「なあ、もしもし」

と、叫んだ。忠次は振向かない

「もしもし、おうい、もしい」

林から飛び出して頑鉄は手を高く差げた。忠次の姿は夜の暗さに消えてゐて無い。

お鬮の姿もない。

音樂に就ての常識いろく

今秋は軍国の秋で、各種の催しも遠慮の氣味でありますが、然し、一面文化の向上に資する學藝の秋でもありますので、この際音樂常識として知るべきものについて述べたいと思ひます。

◇ ◇

さて、学藝に限らず、スポーツにしてもカメラにしても、「シーズン」といふ言葉が使はれます。西洋の學界では當時をさしてシーズンと稱へるくらゐで、なかなか範圍のひろい言葉です、その他、藝術、出版など、要するに各方面の夏・秋期の旺盛な時期をシーズンと呼ぶのですが、音樂のシーズンは大體十月から五月までとされてゐます（但し、南米のやうなところは、勿論例外になりますが）

◇ ◇

音樂會で第一に問題になるのは「プログラム」です、プログラムは數に曲目をヅラリ並べたものとおもふのは大へんな誤りで、こ の組合せに依る協調か、音樂會主宰者の頭の程度、藝術家としての發表の如何を現はすものです、それで、專門家になると、プログラムの構成を見ただけで、その音樂會の價値が解るといはれてゐます

◇ ◇

次にプログラムの内容について、いへば、作品作曲のところに、例へば一八三一—一八七〇、〇五とあつたとすれば、この年代のシーズンにかて第五回目の演奏會であることを表はしたものです。それから、OPだとかOP一三など書いてあるのは、その作品の發表された順番を示すものでオー・ピーといふのは、オーパス（ラテン語）の略語で作品といふ意味であります

◇ ◇

これの數字はすべて作品の發表の順番を示すもので、これに依つて、作者の幾つ位の年に世に出たものかといふ歴史を示すわけで、非常に參考になります

リサイタルといふのは獨奏會のことで、これに、チョイント・リサイタルといふのがあります、日本式にいへば、共同演奏會とも訳しませうか、元來リサイタルは一晩の曲目全部を一人の音樂家が獨奏し通すのをいふのですが、チョイント・リサイタルとなれば、例へば、ヴァイオリンとピアノといふ工合に、二人立ちで演奏する形を採ります

◇ ◇

それが二人立ち以上にまたほかの音樂家が加盟した場合、字義から押して行けば、當然チョイント・リサイタルであるべき筈ですが、この場合にはコンサート即ち「交響樂」の語が用ひられてゐます

◇ ◇

最後に一つ御注意したいことがあります、それは立派な音樂會におどれて行つて、もしも演奏中ならば、一曲終るまで休憩室で待つのがエチケットとされてゐます。途中から扉を荒々しく開けて飛込むなどは、非禮も甚だしいといはねばなりません、それぱかりでなく、本當に聴き入つてゐる人の感興を損ふことは大變なものです中には、プログラムの一部にフランス語で、「演奏中の御入場御遠慮下さい」と記したのもあります

カナ文字ニュース

△中支ニオケル ワガ軍ハ 毎日ノ冷雨ト ヒラウト タタカヒナガラ 各戰線トモ 支那軍ヲ ツイゲキ中デ 前線ハ 北ハ 江陰 南ハ 杭州ニ ツラナル 六十里ノ アヒダニ ヒロガツテキマス

△京漢線東部デ フンセンヲ ツヅケタ ワガ軍ハ 二十日 午前 山東省 西部省境ヲ トツパシ 第一線ノ 後藤部隊ハ 同日夕方ニハ 臨清ヲ センリヤウシマシタ

北支戰線を描く

……チャハル風景……

繪及び文 日本美術院同人 眞道黎明

チャハル省は全省が高原である。到る處大きな砂丘があつて、茫々漠々たる風景は一寸内地では想像出來ない。張家口は相當な都會であるが、田舎に行けば丘に横穴を穿つたり、その穴に庇だけを付けたりして、穴居生活をしてゐる住民も多數ゐる。これ等は大抵牧羊を業としてゐる。

チャハルから綏遠方面には皇軍の他に滿軍と蒙古軍とが警備に當つてゐる。蒙古軍は胸に成吉思汗の肖像を現したメダルを付けて居る。

時局の人形

山田徳兵衛、西澤笛畝氏等を顧問とする女性ばかりの人形すがた會第二回展覽會が日本橋三越で開かれたが、同展よりも以上の力作が多く驚く程の眞剣さで作製されてゐます、殊に時局物「銃後のスケッチ」と題した人形は銃後の種々相をそれぞれ作者の主觀によつてスナップしたもので特に人目を惹いてゐる。（寫眞は家庭防火擔任者）山本喜久枝氏作

宜蘭郡……君よ本籍地から兵役證書が來てゐますから取りに來て下さい、臺北市八甲町二ノ六淵彩子氏方田澤太郎、臺北市榮町二ノ二三武藤六郎、臺北市新起町一ノ一九山越夫の四君に本籍地から徴兵適齢届の提出方の依頼がありますから直ぐ御出で下さい又之等の人々の最近の消息御存知の方は御知らせ下さい（臺北市兵事係）

今週の映畫

明朗色時代 ユ社音樂映畫 二十二日より 國際館上映

音樂映畫のユ社の大作の一つである、映畫の狙ひ所の大掛りなプロダクション・ナンバー、出演音樂俳優による歌、踊り、コミカル・スケッチ等を綴り合せると相當娯しめる作品である、筋は音樂映畫に有勝な安易なもので、ボーデン財閥の巨万投資に依つて生れた插音の大ビルの中にボーデン家の相續者ダイアナ（ドリス・ノーラン）が藝術的なショウを上演せんとするが、それは結局失敗に歸し、愛人テッド（ジョージ・マーフイ）が窮餘の一策で出したジャムボリイが大當りを取り両人が幸福に終るといふ仕組み、音樂はジミー・マクヒユー、舞踊振付ジーン・スナイダー、セット・デザインはジョン・ハークライダー夫々良く、主役のドリス・ノーランの溌剌たる魅力、其他十指に餘る音樂俳優、ダンサー、バンド等の賑かさで秀逸と云へない迄も充分娯めるもの他にシモーヌ・シモン、ジャネット・ゲイナー、ロレッタ・ヤング、コンスタンス・ベネットの四スターに新進タイロン・パワー助演といふ興味ある顔合せの「四つの戀愛」（廿世紀フオックス映畫）を上映する

メガホン塔

▲本年の門松は斷然廢し獻金しませう（戦線廣六會社）▲滿洲國移民協會の住所を教へて下さい（移住生）▲目標車內八四、二八七（二六時）十九日午後十一時半頃證見心當りの方御出で下さい（榮町村井商行）▲本武幸子、京子姉妹の居所知りたし（太平町六ノ四五協習材木店方本武八百八）▲街頭進くカフエー百合と電話を間違へてかける本島人紳士よ正しい電話番號を良く覺えて下さい（被害者）▲

有段者十人抜碁戰 (第二次戰 八局の二)

本社主催

先番 同三勝 森氏二目 二段格 森一石（六目半コミ出）

先相先 初段 前田眞淨

審判員 四段 本島三郎

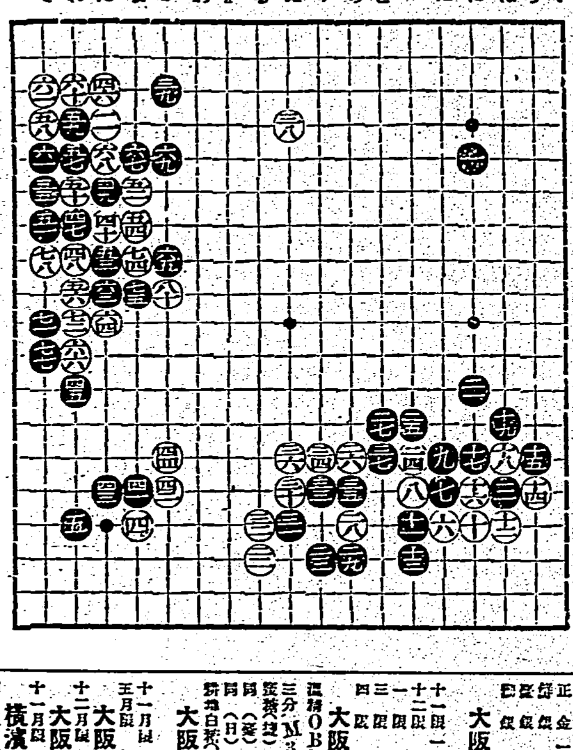

●四一よ一五 ●四三た一一 ●四五れ一二 ●四七れ七 ●四九た六 ●五一そ七 ●五三た八 ●五五そ六 ●五七れ五 ●五九れ四 ●六一そ五 ●六三九 ●六五か八 ●六七よ五 ●六九か五 ●七一そ一〇

○四二か一四 ○四四か一五 ○四六た一三 ○四八れ八 ○五〇れ六 ○五二よ六 ○五四よ七 ○五六れ九 ○五八そ四 ○六〇れ三 ○六二そ三 ○六四た一〇 ○六六れ一一 ○六八た五 ○七〇れ六 ○七二れ一〇

●七三た六 ●七五よ九 ●七七そ一一 ●七九た六 ○七四よ八 ○七六れ六 ○七八そ八 ○八〇か九

○七〇 五〇ノ従 ●七二 四九ノ従 ○七六 五〇ノ従 ●七九 四九ノ従

評 稲澤克忠

白四二は「かノ十八」に引く方よろしその時黒「たノ十六」白四二黒「よノ十四」と行びる白四四に就ても不滿の点がありますが此の辺は「かノ十八」と堅結きするものか諸の如く打つか迷ふところです、黒四七も疑問です白五二は五五に下る處です謂より敗勢傍つて居る様に見はれます黒五五打ち過ぎです七八に打つべきでせう、黒六三は此の手を以つて六八にぐづみ白六七の時七八に泳いで居れば此の黒の集團石は生です然し後手にて生き白に外勢を張られるのを嫌つて敢行したのでせうが黒の無理は免れません白七四の切立て面白くありません七七に圍むべきです黒に七七と先手で利かされてはたまりません

商況 (廿二日)

臺灣正米市場前場

▲二期蓬萊米 寄 一月限 一〇、九一 中 一〇、八九 引 [illegible]

▲二期在來米 十二月限 三、四八 十一月限 三、四二 [illegible]

▲二期九月米 十二月限 三、四八 [illegible]

大阪期米前場

	寄	中	引
一節	三四、七九	三四、〇一	三三、四五
二節	八〇	四、〇〇	四五
三節	七八	四、〇〇	四七
四節	七五	〇〇	五〇
五節	七六	三、九八	五一
六節	七八	九八	四九
七節	七五	九六	四九
八節	七五	九九	五〇
九節	七九	三、九七	五二

神戸期米前場

	寄	中	引
當	三四、〇一	[illegible]	三三、八二
先	三三、四七	[illegible]	三三、三一

東京短期前場

[illegible]

大阪短期前場

[illegible]

大阪長期前場

[illegible]

東京銀行實株

	寄	引
日銀	五四一、〇	三七三、〇
正金	一九五、〇	[illegible]
臺銀	七六、五	二〇、五
臺拓	八六、八	六一、一
鮮銀	八六、五	二五、四

大阪砂糖淸算前場

	寄	引
十一月限	二二七〇	二二七〇
十二月限	[illegible]	二二七三
一月限	三二四	三二四
三月限	二〇九	二〇九
四月限	一四	一四

大阪砂糖現物

精製OBB	一九四九〇錢
三分M3	一九四四〇錢
臺灣赤（鳥）	二一四九〇錢
同（日）	二三四〇〇錢
同（銀）	二三一〇〇錢
精糖白玉(A玉)	二一四九〇錢

大阪綿絲前場

	寄	引
十一月限	二三三、一〇	二三三、〇〇
五月限	二三〇、五〇	二二九、九〇

大阪綿花前場

	寄	引
十二月限	六二、四五	六二、四五

大阪人絹前場

	寄	引
十一月限	六一、〇〇	六一、〇〇

橫濱生絲前場

	寄	引
四月限	六八〇、〇〇	六七一、〇〇

神戸豆粕前場

	寄	引
十一月	五、二三	五、二三
十二月	二〇	二三
一月	二三	二五
二月	二四	二七
三月	二七	三〇

潮汐 (廿三日)

	滿潮 前	滿潮 後	干潮 前	干潮 後
基隆	一、三三	一、〇五	七、三一	〇、五〇
淡水	二、三四	一、〇五	九、三〇	〇、五〇

スペロイン

一日一服 高貴藥配合

主治效能

氣管支性（かぜから起る）ぜんそく

心臓性（内の弱りから起る）ぜんそく

氣管支カタル

感冒

百日咳

セキの諸症

何よりも先づ此の發明藥を服んで快方の喜びを得られよ

「スペロイン」は全國藥店に取次がれてゐますが、萬一品切の節は直接發賣元へ御申込下さい

藥價 三日分六拾錢、六日分壹圓、十五日分弐圓、四十五日分五圓、百日分拾圓

送料前金は無料代金引替内地廿五錢外地四拾五錢を要す

大阪市天王寺區東平野町三丁目 發賣元 東亞藥園 振替大阪七五一四番 電話天王寺四〇一五番

◎ニセモノあり［スペロイン］と御指定をどうぞ

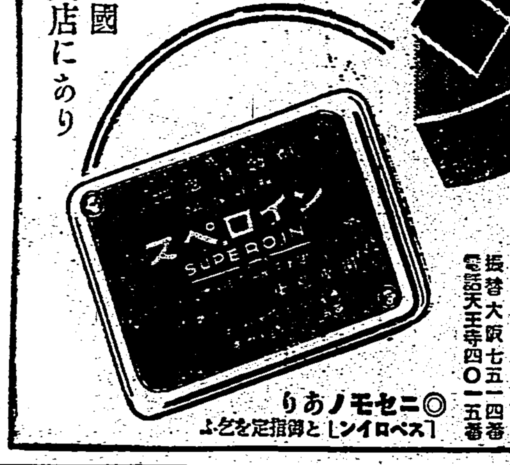

全國藥店にあり

CRÈME DE LAIT

世界の戀人

原節子孃の熱讃

歐米の旅から歸つて三ケ月……やはり日本に生れた事をしみじみ感謝して居りますノ。季節の移り變りの感覺が實に微妙で又その季節々々に私し達の肌を護り肌アレを完全に防いで呉れるレートクレームと云ふ世界無比の、良品に惠まれて居るのですから尚更に嬉しいですワ……と

特長

一、肌アレを防いで

二、美しい君肌にし

三、白粉のノリ、持ちを良くし

四、ヒゲ剃り後に良く

五、濃度が高いから他品の三倍以上の使用効果があります

若肌の魅力 レートクレーム

臺灣日日新報

本日夕刊共十頁

編輯兼發行人 佐々木

發行所 臺灣日日新報社

社説

明年度一般會計豫算の査定 税率は時局見極めを要す

一

大藏省當局に於ては、昭和十三年度一般會計の豫算編成につき、去月以來各省よりの要求書に基き査定中であつたが、漸く終了、省議を經て近く閣議に提出すべく手續を急いでゐると傳へらる。明年度に對する各省の要求は、豫めじめ大藏省より臨時豫算の編成方針から二般要求基準を示し、極力事變關係外の費用經費を節減せしめんと努めたるに拘らず、要求額は實に一般會計のみで三十八億円の巨額に達し、大藏省は之を二十八億七十万円に査定した模様である。

二

大藏省査定の根本方針は、長期戰に備へて戰時體制に基く豫算編成を行へる事、戰後經營施設に關する經費は一切計上せず、明年度内に平年狀態に復した場合は臨時軍事費を除き追加豫算として計上する事とし一般的經費は之を極力節減せしめんとせる點は戰時豫算の建前から又事變の見透し困難なる今日右は已むを得ざる處とせねばなるまい。寧ろ要求豫算査定に就ては本年度に約一億円の節約繰延をなした程であるから明年度を緊縮すべきは當然である。何となれば從來の一般會計に計上されし軍事費は移行、減少する筈であるからだ。この點から明年度一般會計が二十八億円では何等緊縮の度が足らないと言へぬことはない。

三

何と一般の注目する增税問題については大藏省は明年度一般會計の財源について、經常歳入及び公債に仰ぎ增税は臨時軍事費特別會計の査定に當つて研究したしと發表してゐる。即ち政府當局は明年度は何は根本的税制改革をなす時期でないと言ふ解釋であり、僅に本年度豫算に於ける臨時增徵を整理する程度に於て一應の税制整理をなし、支那事變の經費調達に關しては情勢の推移に移り別個に考慮する事となつてゐるが、これ亦當然の措置と言へよう。明年度豫算が右の如く二十八億円程度なら會計包含すれば充分である。税制の根本的改革は多年懸案であり早きが望ましい處であるが、事變の推移途上之を行ふは不適當である寧ろ時局收拾の上今後の日本經濟の動向を充分窺知したる上に於て實施する方が適切であらうと思はれる。

首都南京攻防戰

皇軍破竹の猛進撃に 支那軍最後の抵抗戰

【上海二十二日發同盟】無錫陷落の結果江陰砲臺も茲に戰略的價値を喪失し敵は南京防衛の最終陣地たる鎭江、句容の線に退却の餘儀なきに至つたが勅語を奉戴して士氣益々揚る皇軍の進撃は敵に立直る餘裕を與へず戰局の大勢は敵が最後の抵抗線と恃む鎭江、句容の第三線に移り今や茲に本格的な南京攻防戰の戰機は熟し來つた(凸版は新戰場)

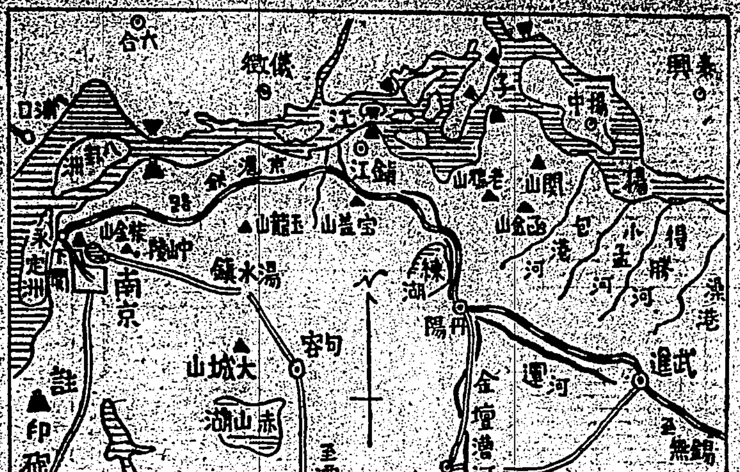

敵軍防戰に狂奔

揚子江の再封鎖を行ひ 七、八萬の新手を集結

【上海二十二日發同盟】蘇州常熟の放棄に次ぎ迅速なる我軍の進撃に依つて無錫も遂に二十二日午前十一時三十分陷落し江陰の陷落亦目睫に迫つた、支那側は鎭江、丹陽を連ねる線に最後の陣地構築を急ぐと共に鎭江下流において揚子江の再封鎖を行ふことに決定した、野戰方面に於ける本格的陣容立直しが不可能となつた支那側は南京、鎭江間の所謂要路の諸要塞と南京、句容、丹陽、鎭江等の諸點を包含する山嶽乃至丘陵地帶を利用して都首防衛の最後の一戰を試みる作戰で前線より敗退の諸部隊をこの地域に收容する一方新手の軍十二箇師七、八萬も南京近郊に集結を終へた、南京には目下蔣介石、何應欽、唐生智、程潛、白崇禧等在り、相會して作戰謀議中で要路要塞司令楊杰は現に鎭江に在つて戰線配備に當つてゐる

敵軍に巨彈の雨

空軍全力を擧げ爆撃

【上海二十二日發同盟】海軍航空隊千田、三木兩部隊は二十二日早朝より全力を擧げて無錫、常州方面より西方に雪崩を打つて敗走の敵に對し爆撃を加へ又一部は湖州、宜興方面に飛び同方面より西方に敗走する敵を追襲した

蔣介石に降伏勸告

【上海二十二日發同盟】南郷大尉指揮の海軍航空隊○○機は二十二日午後三時國民政府遷都發表以來最初の南京飛行を行ひ蔣介石に降伏勸告書を投下した

南京は指呼の間

【上海二十二日發同盟】無錫を占據せる○○部隊の一部は殘敵掃蕩に當るとともに一部は直ちに敗走する敵を追つて進撃に移り京滬鐵路に沿つて前進しつつあり上海、南京間三百粁の鐵路の二分の一は遂に我軍の確保する所となつた

支那砲艦を撃沈

(上海二十二日發同盟)小川中尉指揮の海軍○○機は二十二日午後三時頃南京の背後たる蕪湖に飛び各重要機關に巨彈の雨を降らせ更に同三時三十分頃板橋鎭附近を航行中の敵砲艦を發見これを猛撃見事に撃沈せしめた

無錫を占領

【上海二十二日發同盟】二十一日來無錫城壁に肉迫した我が○○、○○兩部隊は二十二日早朝來相呼應して南北兩方面より一齊に攻撃を開始し激戰數刻の後○○部隊は午前十時無錫南門の城壁に突入し一氣に戰果を擴大し同十一時三十分占領の凱歌を擧げた

空軍猛爆撃

【上海二十二日發同盟】無錫の敵大部は鐵路及び街道上を常州方面に潰走しつつあり、我が陸軍飛行隊はこれに猛爆撃中である

漢口移轉は事務所行き

【上海二十二日發同盟】南京各國大使館では大使以下の漢口行きをもつて大使館の正式移轉ではなく國民政府外交部の漢口移轉に伴ふ各國大使館の漢口事務所開設といふ建前をとりソ聯を除き各國とも

電力國家管理に全閣僚も同意

愈よ來議會に提出

【東京二十二日發同盟】二十二日の總上げ閣議は午後二時半首相官邸に開會近衛首相以下各閣僚出席先づ永井遞相より臨時電力調査會は總會を五月、小委員會を八月に亘り開會して慎重審議を重ねたが大多數は小委員會の多數案たる電力國家管理案に賛成の意向であつて二十五名の委員中或は直接遞信大臣に或は書面を以て政務次官、次官、參與官等を通じて賛意を表明したもの二十五名に達する旨の報告あつて電力國家管理案を説明して各閣僚の諒解を求め、更に永井遞相より右調査會の意向を參酌して本期議會に提出すべき原案を作成し近くこれを閣議に附議する旨の報告あつて、午後三時散會した

幕僚長以下に拜謁を賜ふ

表御座所に於いて

【東京二十二日發同盟】大元帥陛下には廿二日大本營幕僚長以下幕僚部員職員並に陸相海相等に拜謁仰付られ午前十時卅分閑院、伏見兩幕僚長宮殿下杉山陸相、米内海相以下夫々通常禮裝に威儀を正して宮中に參内 陛下には表御座所に於いて兩幕僚長宮殿下、陸相、海相に拜謁を賜はり、更に千種の間に於いて幕僚、部員職員に拜謁を賜つた

廣東は後方連絡の要地

【香港二十二日發同盟】國民政府の重慶移轉後廣東は後方連絡の要地と化した為め先づ交通部は交通分處を設立し軍政部も既に軍需分處を設立して軍需品の供給計畫確立を期してゐる、何銀數部、財政部、實業部等も辨事處の設立に着手した

漢口移轉通告

【ニューヨーク二十一日發同盟】ニユー・ヨーク・タイムス南京電に依れば外交部長王寵惠は二十一日午後外國大公使館に對し同日中に外交部員を引率れ漢口に移轉する旨通告した、外國大公使館員は殘務整理の為め夫々書記官一、二名宛を殘し何れも二十二日中に同じく漢口に移轉する模樣である

南京に二三名の連絡員を殘留せしめることとなつた

蒙疆が提携

新政府代表間に調印

【張家口二十二日發同盟】蒙疆に國民政府の羈絆を脱し新政第一歩を踏出した察南、晉北、蒙古三自治政府は施政擔當者の獻身的努力と一般民衆の努力に依り成績を擧げつつあるが三政府協調統制の目的を以て蒙疆聯合委員會が成立二十二日午前十一時三政府代表間に調印が取交はされ声明書が發表された

腹藏なく意見を交換

英樞相が言明

【ベルリン二十一日發同盟】目下訪獨中の英國樞相ハリファックス卿は二十一日ベルリン駐在の英國記者團に對し十九日ヒトラー總統との會談に關して次の如く言明した

ヒトラー總統と會見して極めて率直且つ腹藏なき意見の交換を遂げた、この會見に依つて英獨兩國間の諒解空氣が醸らされるならば幸ひである、幾多の問題の解決に就てこの諒解空氣如何にかかつてゐると思ふ、これ以上のことはチエンバレン首相に報告した後でなければ何も言明出來ない

駐日波蘭大使 廣田外相會談

【東京二十二日發同盟】駐日ポーランド大使ロメール氏は二十二日午前十一時四十分外務省に廣田外相を訪ひ日本とポーランド兩國間に於ける極東政策に關する意見の交換を重ね午後零時十五分會見を終つたがポーランドはソ聯對策の見地より最近頗る極東問題に積極的態度を示してゐるので會談の内容は相當注目されてゐる

硫安統制令 二十五日實施

【東京二十二日發同盟】硫安肥料配給統制法の施行期日並に施行に關する勅令は去る十九日閣議の承認を經たので商工、農林兩省令同施行規則と共に來る二十四日附官報を以て公布、二十五日より實施される事になつた、同統制法第一條の適用を受くる肥料の種類(同施行規則)は命令を以て之を定め(同施行令第一條)同施行第一條の肥料は硫酸アンモニアとし(同施行規則第一條)硫酸アンモニア製造業者は毎年六月三十日までに、其の年八月一日より翌年七月三十一日に至る期間の月別製造豫定數量を農林大臣及び商工大臣に報告する(同第十二條)事となつてゐる

官吏の年賀郵便

臺灣でも見合せ 部局長會議で決定

去る十一日の次官會議の申合せにより内地では時局に鑑み官吏の年賀郵便は見合せる事に決定、その旨總督府にも拓務省から通牒があつたので總督府では二十二日午後一時半から部局長會議を開催した結果、台灣でも内地の方針に追隨し官吏の年賀郵便は見合せる事に決定近くその旨を地方長官へ通牒を發する事になつた

藤田大將來臺

廿三日ダグラス機で

軍事參議官海軍大將藤田尚德氏は臺灣視察のため鈴木大尉を随へ二十三日のダグラス機で來台、四日台北滯在の上、二十五日空路歸京する筈である

十萬の引揚民 江岸に蝟集

南京其後の情勢

【上海二十二日發同盟】南京市内其後の情勢に就き某外國通信は左の如く報じてゐる

先週中に南京を引揚げた市民は約五万で、殘りの約十万は全く途方に暮れて引揚げの順番を待つてゐる、水路の輸送能力を待つてゐるため中古自動車が新車の二倍といふ値騰りを示し船便を待つ萬餘の群集は下關の江岸に蝟集し何時乗れるとも知れぬ船を雨に叩かれながら待ち續けてゐる、遷都と同時に四川、廣東より入り來つた增援部隊は民家を占領し市内に駐屯し始めたが何れも裝備訓練惡く苦力に軍服を着せ小銃を持たせたが如きお話にならぬ軍隊である

臺灣神社參拜

【斗六電話】台南州斗六信用組合では我が皇軍の武運長久を祈願し以て國民精神總動員の趣旨徹底を圖る為め台灣神社參拜團を組織し總代員百餘名及び直營係員役員と聯合し、團長蔡清泉氏引率の上來る三十日出發十二月一日早朝台灣神社を參拜終つて台北市内その他を見學の上二日歸斗の豫定である

東部兩廳下の新庄協議會員選擧

きのふ當選者決定

地方制度改正による東部兩廳新設十七庄の庄協議會員選擧は疾風降雨の中に二十二日一齊に投票を行ひ即日開票されたがこの結果は一般の豫想を裏切り台東廳下では投票率九割九分三厘、花蓮港廳下では九割八分七厘と云ふ好成績で就中台東廳下の太麻里、大武、關山、鹿野、新港、長濱、都蘭の七庄に花蓮港廳の新社庄と都合八庄は百パーセントの投票率を示した、此成績は一昨年の選擧に於ける台北州の投票率九割七分を凌ぎその際に於ける台東廳下九割三分五厘、花蓮港廳下九割五分六厘の投票率より見る時高率を示してゐる、尚今回の選擧により台東廳下に五名、花蓮港廳下に二名、合計七名の高砂族最初の民選協議會員が誕生し理蕃政策並に地方制度の上に一新紀元を劃する事となつた、當選者氏名左の如し

花蓮港廳

花蓮郡

吉野庄(定員五名)
當選 西村健之助
同 鈴木作太
同 谷岡延
同 吳明慶
同 小前龜太郎
次点 簡双發

壽庄(定員五名)
當選 劉要釐
同 林田登
同 田島榮治
同 山城貞次
同 伊東道之助
次点 陳太木

研海庄(定員四名)
當選 [illegible]
同 謝慶郎
同 高木庄一
同 田中宗七
次点 楊[illegible]初

鳳林郡

鳳林庄(定員七名)
當選 安倍福二郎
同 江頭清六
同 増田茂夫
同 謝竹旺
同 中野正行
同 宍見七五郎
同 狩野幸次郎
次点 張七郎

瑞穗庄(定員六名)
當選 余勞清
同 宮里庫四
同 林金生
同 岩本零
同 [illegible]進興

新社庄(定員四名)
當選 陳武章
同 オホイ
同 林金盛
同 林宛老
次点 劉[illegible]山

玉里郡

玉里庄(定員五名)
當選 李登進
同 陳明白
同 彭戊榮
同 劉[illegible]武
同 穆金來
次点 池阿立

臺東廳

臺東郡

卑南庄(定員五名)
當選 鄭賀讓
同 陳玉興
同 林分府
同 倉石眞平
同 木山源次郎

大武庄(定員四名)
當選 工藤啓一
同 王石城
同 荒木嘉六
同 阮明來

太麻里庄(定員四名)
當選 李石成
同 ブラルヤン
同 アルル
同 イトサン

火燒島庄(定員四名)
當選 蘇玉居仔
同 陳國芳
同 李稻仔
同 林阿眉

關山郡

關山庄(定員四名)
當選 張維安智
同 李有生
同 干彼得
同 賀金順

鹿野庄(定員四名)
當選 大崎利一郎
同 林栃烟
同 丸山三六
同 池田芳吉

池上庄(定員四名)
當選 李客
同 范仁登
同 曾阿民
同 フイチン

新港郡

都蘭庄(定員四名)
當選 鄭阿禮
同 沈浩宗
同 金城鍋
同 チワ

新港庄(定員五名)
當選 田井平次郎
同 陳曲江
同 馬清雲
同 吳石朝
同 松井進一

長濱庄(定員五名)
當選 [illegible]榮
同 曾田深
同 潘金龍
同 高明登
同 邱阿國

投票率は良好

高砂族から七名當選

今次の東部各廳の庄協議會員選擧における投票率は次の如し

臺東廳	〇・九九三
臺東郡	〇・九八一
卑南庄	〇・九八二
太麻里庄	一・〇〇〇
大武庄	一・〇〇〇
火燒島庄	〇・九八一
關山郡	〇・九九八
關山庄	一・〇〇〇
池山庄	〇・九九四
鹿野庄	一・〇〇〇
新港郡	一・〇〇〇
新港庄	一・〇〇〇
長濱庄	一・〇〇〇
都蘭庄	一・〇〇〇
花蓮港廳	〇・九八七
花蓮郡	〇・九七九
吉野庄	〇・九八三
壽庄	〇・九七一
研海庄	〇・九九三
鳳林郡	〇・九九〇
鳳林庄	〇・九九五
瑞穗庄	〇・九八九
新社庄	一・〇〇〇
玉里郡	〇・九九五
玉里庄	〇・九九五

尚兩廳下の候補者と當選者の内訳は次の如し

		立候補	當選
臺東廳	内地人	一五	一三
	本島人	五一	二五
	高砂族	七	五
花蓮港廳	内地人	二一	一七
	本島人	三七	一七
	高砂族	二	二

天無口

上海の租界當局側に我方から出した要求は一、一尤もなこと許り、否寧ろ今日までよくも隱忍して來たものだと、その宏量を意外とする外人すらある位だ▲排日抗日の諸機關、諸分子がフランス、共同兩租界の中に在り、これを本據とし、中心として活動を續けてゐる事は周知に屬する、これをこのままに放置しておいたのでは、抗日の一掃は絶對に不可能だ▲それどころではない、便衣隊、藍衣社など潛行分子の暗殺その他に依る我が平和工作への妨害は後を斷たない許りでなく、これから却つて甚だしくなることすら考へ得る、從つて我軍としては假令租界内と雖もその存在を許し得ないのは理の當然だ▲さらに注目すべきは支那側の宣傳(放送局)や新聞社が多く租界内に在るといふ事實で、彼の排日放送も排日意識の喚起も、これ等を通じてなされてゐる、戰時中における當局局また然りであつた▲然かも租界當局、工部局當局はこれを默認して敢て顧みなかつたのである、松井大將が『上海の外人が果して公平に中立の態度を執つてゐるか』と慨歎したのは、實に千萬無量の言で、これこそ我々の聲として銘記しく絶叫せんと欲する所でもあつたのだ▲只今の所では、租界側も、我方の申入れに協力するかの如き態度に出てゐるといふ、併しこれは背後に假然たる我が實力に想到したからのことであらう、それがどの程度にまで徹底するか、出先當局は勿論、全國民の視線も亦此の点に集つて、成行を嚴重注視してゐるのである。

銃後に光る遞減養老

銃後の守りは堅し

確定 遞減

日清生命は保險報國の熱意に燃え恰も全支を席卷しつつある皇軍戰車の如く唯一無比の確定遞減養老の保險旗を高く掲げ銃後の大道を堂々行進して居ります。

☆

日清生命の遞減養老は不確定な擬定配當附保險でなく保險料の確定遞減する種類であります。この有利確實な遞減養老を銃後の御家庭に廣くお勸め申上げます。

☆

日清生命の創業卅年に亘る堅實なる經營と豐富なる經驗とにより生み出されたこの新種保險への御加入こそ各位の御幸福と御繁榮とを御約束するものであります。

☆

社員招聘

全國各地駐在左記外務社員招聘
俸給旅費手當等諸給與は各地支社・出張所にて決定します
希望者は本社營業課宛履歷書御送附下さい

一、事務所長・監督・駐在社員
一、婦人部員
一、賛助員(副業的社員)

日清生命

本社 東京丸ノ内 社長 吉田芳人

棉作豫想

本年期收穫 四百四十七萬斤

臺南州が絶對的多數 殖産局發表

本島棉作第一期(自七月至十二月)本年期の收穫豫想は左の如く殖産局より發表された、即ち總作付面積は四千六百五十二甲二十七、實棉收穫高四百四十七萬八千九百二十六斤で…

州別	作付面積	實棉收穫高	一甲當收穫
新竹	[illegible]	[illegible]	[illegible]
臺中	[illegible]	[illegible]	[illegible]
臺南	[illegible]	[illegible]	[illegible]
高雄	[illegible]	[illegible]	[illegible]
臺東	[illegible]	[illegible]	[illegible]
計	[illegible]	[illegible]	[illegible]

…ので、本島棉作の前途に好影響を與へるもの…

高雄港の中旬對外貿易 輸入激増す

【高雄電話】高雄稅關管内の本月中旬對外貿易は輸出僅かに…

甘蔗、棉の共作 水稻以上に好望

―中南部の棉圃を見る―

▲臺中州の狀況 …

▲高雄州棉作技術の進歩 …

當局の見た砂糖運賃歸着點 近く八十錢で手打か

…

赤糖走り 廿一日出市十六圓臺に賣れる

新竹州中壢郡の中壢製糖會社の糖廍は…

臺銀券、更に一億四百八十萬圓に ―最高記錄を作る

…

臺灣農産業の新らしき使命 (二)

新興作物を普及するには 私經濟の一時的不利は忍べ

臺北帝國大學教授 一番ケ瀬佳雄(述)

▲貿易狀況 …

臺灣農業 …

水稻代作 …

所謂新興 …

(つゞく)

米穀諸團體を網羅 強力な協會設立

米檢が産婆役で意見取纏中

…

宜蘭管内 石拔合格率 九割四分強

…

期米燃上り 丸糯は沸騰 蓬萊は在庫増に伸惱む

…

九州産蕃殖馬 九十一頭を購入

役用百三十九頭は沖繩で

…

丸糯更に奔騰 産地風雨も一因

…

蘭陽米 出來のよい名乘りか 『宜蘭旭』で

…

内外商況欄 (廿二日着電)

期米 當限五圓臺近し 正米高に新高値

【大阪二十二日發同盟】…

米穀界

堂島雜觀

砂糖 氣乘薄にて閑散

東京期米後場

大阪期米後場

神戸期米後場

大阪正米標準値

東京銘柄清算前場

大阪砂糖清算後場

島内商況 正市 一期米高に一齊昂騰

臺灣正市後場

穀肥 神戸豆粕後場 / 神戸硫安相場 / 神戸穀肥市中相場

下關麥粉相場 / 大連特産前場況 / 大連特産前場

絲況 大阪綿絲後場 / 大阪綿花後場 / 大阪人絹後場 / 横濱生絲後場

大阪重要商品

株式 長期戰決意と税制問題に伸惱む

【兜町前場況】…

東京長期前場 / 東京長期後場 / 東京短期後場

基隆在庫米 / 高雄在庫米 / 臺中米價(廿一日)

東京長期總取組 / 東京國債前場 / 大阪短期取組 / 大阪短期後場

財界株界

【東京二十二日發本社特電】…

北濱展望

【大阪二十二日發同盟】アメリカ…

▲東株も…

…河井浩氏は臺灣煉乳常務取締役…

祭祀公業派下

…昭和十二年十二月二十二日 松山庄役場

開店記念 實用百貨超廉賣

茲開店六周年を迎へ平素の御愛顧を奉謝候
尙後の御引立の程元菊の様と益々奮闘可仕候

一階の主なる奉仕品 お子様用…
二階の主なる奉仕品 婦人用 / 殿方用…
三階の主なる奉仕品…
四階の主なる奉仕品…

銘仙均一賣出 四円 五円 六円
名古屋帶均一 五円、八円、十三円
小紋錦紗均一 十円、十三円、十八円
無地錦紗均一 十円、十三円、十八円

本日より廿八日まで

元菊 電話代表七三三三(6)

くすりをあわせます 處方調劑致します 臺北市榮町四丁目十二番地 信生堂藥局 電話三二八九番

池田商店

工事入札公告 … 總督官房會計課

内地人車掌募集 臺北市自動車課

大阪商船 / 近海郵船 / 大連汽船 …

婦人倶樂部 十二月特大號 大奮發

別冊大附錄
赤ちゃんから老人まで 防寒毛糸編物一切
附 機械入らずで誰にも出來る 古毛糸の再生法と繰廻し方

赤ちゃん物・男女兒物・婦人女學生物・男子老人物等ホカく温かい防寒編物一切發表！出征兵士大歡迎の慰問用靴下・ベッド・ジャケット・防寒胴着の新型各種發表！毛糸がトテモ經濟的で、編み方が至極簡單！誰方の身体にもピッタリ合った新型が自由に作れます！

新品同様になる古毛糸の再生法と繰廻し方

第二附錄 難病慢性病によく効く民間藥二百種 醫學博士 岡本訪二

◇喘息に効く藥…◇胃腸に効く藥…◇中耳炎、耳鳴りに効く藥…◇蓄膿症、鼻つまりに効く藥…◇頭痛、咽喉の痛みに効く藥…◇風邪と咳に効く藥…◇腎臓病に効く藥…◇肺病、肋膜に効く藥…◇消化不良、便秘、下痢に効く藥…◇心臓病、高血壓、中風に効く藥…◇神經痛、リウマチスに効く藥…◇不眠症、ヒステリー、脚氣に効く藥…◇痔、脱肛、円蟲に効く藥…◇疥癬、たむしに効く藥…◇火傷、切傷、打身、凍傷に効く藥…◇お産と婦人病に効く藥…

吉川英治先生の大長篇讀切 日の出づる大陸

出た！雜誌界始めての事變小説！！

北支上海 勇猛部隊長夫人ばかりの座談會

◇石黒部隊長夫人 ◇谷川部隊長夫人 ◇長屋部隊長夫人 ◇八隅部隊長夫人 ◇大西陸戰隊部隊長夫人

現に北支、上海戰線に於て目覺ましい大活躍を續けられてゐる勇猛部隊長夫人が一堂に會して、銃後家庭の下の御主人を語り…

▲戰死せる夫・友田恭助の靈に捧ぐ 田村秋子
▲母子二代武人の妻 加納部隊長夫人弔問記 村岡花子
▲夫は銃を取り妻は白衣の從軍看護婦
▲出征軍人家族の方に陸海軍省より特別御注意
▲伊太利大宰相ムッソリニ夫人の輝く内助物語…澤田謙
▲聖戰に夫を送って留守を守る妻の日記

準戰時物資統制下の 上手な家計の切り廻し方 相談會

◆なぜ物資の統制をしたか
◆時局のため高くなった物安くなった物
◆どんなものを節約すればよいか
◆どんな代用品があるか
◆不用品や古物を活して使ふ法
◆上手な買物の仕方
◆此際改善すべき家庭生活

▲結婚生活を悲劇へ導くもの 菊池寛

恐しい悲劇の種とは果して何？既婚者もこれから結婚される方も、この心得を忘れては、大きな不幸を招きます。

▲東京大阪大會社發表 來年度の婦人社員店員採用方針と給料

▲慰問の戰地へぜひ送って上げたい 新案慰問品六種の作り方
▲怖ろしい小兒肺炎とその手當法 竹内博士
文豪 片岡鐵兵先生 映畫花形 田中絹代實演

非常時の波に乘って 有利な軍需品その他の婦人内職案内
子供の偏食を治した母の苦心談
▲血を増し體力をつける臓物料理いろく
▲晩餐のお樂しみお惣菜向の魚スキ燒五種
▲大人物男兒用オーバーと洋服の作り方
▲他人を親切にして思はぬ誤解をうけた人妻の告白
▲千葉縣八生村の女子青年學校を訪ねて
▲四十二人の他人の子を育てた 小説家沖野岩三郎氏に親心を聽く

▲愛染かつら (川口松太郎)

婦人間で大評判！涙の名小説！！

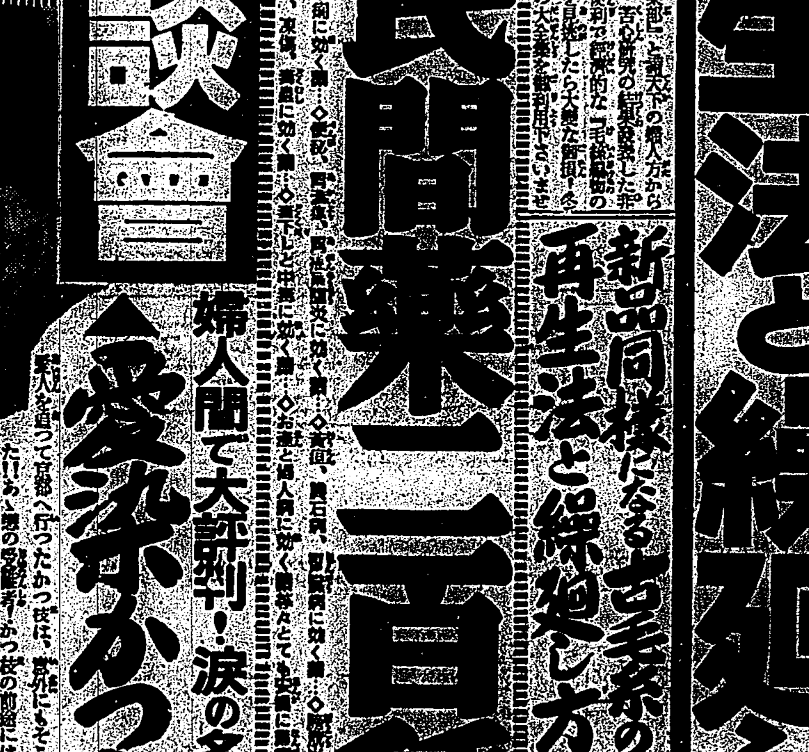

大戀愛小説 春雷 (加藤武雄)

現代小説 新家庭暦 (菊池寛)
時代小説 無明有明 (吉川英治)
戀愛小説 聖 (淺原六朗)
旅股小説 お辰街道 (子母澤寛)
諧謔小説 男性爆撃 (弘和立太)
讀切小説 美しき姉 (廣津和郎)

定價六十錢 (送料 十一錢) 發行所 大日本雄辯會講談社 (振替東京 三九五)